

Procedureel:

Het CvE ontving op 23 mei jl. de brief van mevrouw G. waarin zij kritiek uit op het centraal examen Frans vwo 2014. Vanuit CvE is op 26 mei een ontvangstbevestiging verstuurd en de brief is doorgestuurd naar de vaststellingscommissie Frans havo/vwo. In de inhoud van de brief zag het CvE geen reden om een aanvulling op het correctievoorschrift bij dit examens te versturen.

Reactie via de Examenlijn:

In de examenperiode na de afname en voorafgaande van de normering hebben elf examinatoren gereageerd op het examen en/of een examenopgave via het officiële kanaal van het CvE, de Examenlijn. Dit is niet uitzonderlijk veel en ook niet uitzonderlijk weinig voor een examen dat door veel examenkandidaten wordt gemaakt. De opmerkingen die via deze weg binnenkwamen zijn door de voorzitter van de vaststellingscommissie bekeken en gewogen, maar hebben niet geleid tot een aanvulling op het correctievoorschrift bij het examen.

Eerste reactie examinatoren op examen via Wolf:

Aan docenten die in het programma Wolf de resultaten van examenkandidaten hebben ingevuld ten behoeve van de technische analyse van het examen, is gevraagd welk cijfer zij het examen zouden geven. Ruim 600 examinatoren hebben deze vraag beantwoord. De onderstaande grafiek geeft weer hoe hierop is geantwoord:

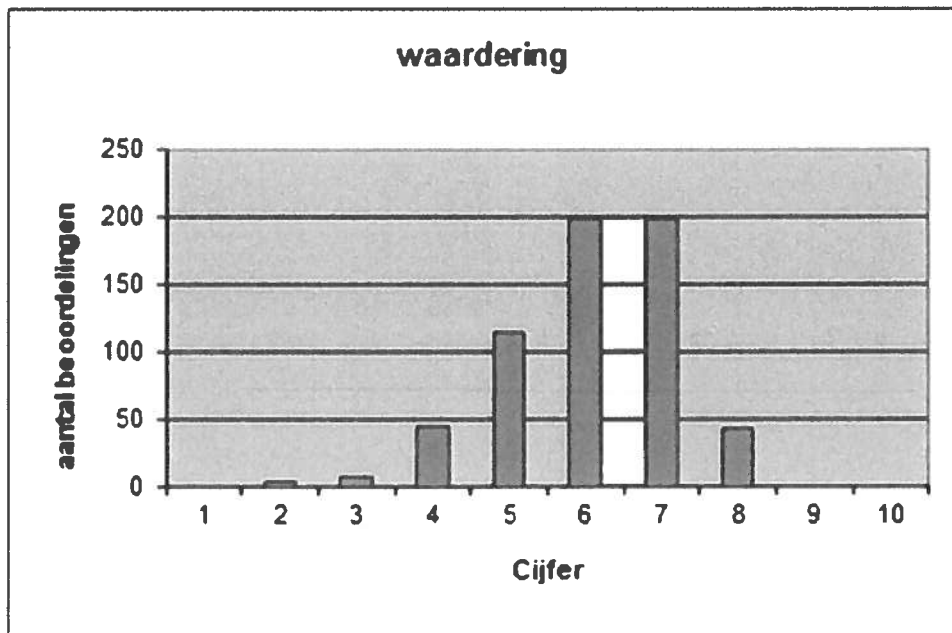

Evaluatie examen Frans vwo:

Tijdens de normeringsvergadering is het examen als geheel met de hele vaststellingscommissie Frans havo en vwo besproken, zowel inhoudelijk als in toetstechnische zin. Vastgesteld is dat het om een examen gaat van de gewenste moeilijkheidsgraad voor de huidige populatie. De gemiddelde p-waarde van dit examen is 64,32¹. Het examen is voldoende discriminerend en kent een voldoende spreiding van makkelijkere en moeilijkere vragen. Hierbij is vastgesteld dat de moeilijkere vragen goed zijn gemaakt door examenkandidaten die over het algemeen op het gehele examen goed scoren. Dit blijkt uit de positieve Rit- en Rir-waarden bij deze vragen. Ook is het examen maakbaar gebleken in de beschikbare tijd, hoewel een groot deel van de examinatoren

¹ De gemiddelde p-waarde is de indicatie voor de moeilijkheidsgraad van het examen: Gemiddelde score gedeeld door maximum score.

heeft aangegeven dat het aan de lange kant was². De laatste vragen van het examen zijn niet slechter gemaakt dan de voorgaande vragen.

Normering examen Frans vwo:

De vragen bij een groot aantal teksten in dit examen zijn ge-pre-test. Het betreft de vragen bij de teksten: 3, 4, 5, 6, 7 en 8. Op basis van de pre-test met deze vragen is de moeilijkheidsgraad van het examen vastgesteld ten opzichte van een referentie-examen, zodat een passende N-term kon worden berekend en de prestatie-eis die het CvE aan kandidaten stelt gelijk is aan voorgaande jaren.

Prettig neveneffect is dat door de pre-test ook zichtbaar wordt of vragen zich gedragen zoals bedacht. Als dat niet het geval is worden deze uit de pre-test-gegevens gehaald voor de normering en niet in het examen opgenomen. Bij de evaluatie van het examen is vastgesteld dat ook de andere vragen passend waren voor dit examen en daarmee de N-term die voortkwam uit de equivaleringssystematiek, overgenomen kon worden.

² Via het programma Wolf is aan examinatoren ook gevraagd om hun oordeel te geven over de lengte van het examen.